

Informa

Periodico di informazione del Quartiere Reno



Parco Lungo Reno "Foto "Fondazione Villa Ghigi"

Pag. 8
Zona 30
alla Barca

Pag. 9
Progetti Finanziati
dalla Fondazione
Cassa di Risparmio
In Bologna

Pag. 10
Il Centro Diurno
specializzato
Giacomo Lercaro

Pag. 14
Programmazione
Attività Culturali

Pag. 17
Attività
Associazioni del
Quartiere Reno



Servizi e Uffici del Quartiere

●CENTRALINO

Tel. 051.6177811 - Fax 051.6194120

Orario d'ufficio:

dal lunedì al venerdì dalle 8:00 alle 14:00

martedì e giovedì dalle 14:00 alle 17:30

●SEGRETERIA del PRESIDENTE

Tel. 051.6177838-811

Fax 051.2910162

Il Presidente riceve su appuntamento

SPORTELLO DEL CITTADINO -U.R.P

URPReno@comune.bologna.it

Tel. 051.6177803

Fax 051.6177801



Orario di ricevimento pubblico:

da lunedì al venerdì dalle 8:30 alle 13:00

martedì-giovedì dalle 15:00 alle alle 17.30

sabato dalle 8:30 alle 12:30

●POLIZIA MUNICIPALE - REPARTO RENO

Tel. 051.6177814 - Fax 051.6177800

Orario di ricevimento:

martedì e sabato dalle 8:00 alle 13:00

giovedì dalle 14:00 alle 18:00

●UFFICIO ISTRUZIONE EDUCAZIONE DIRITTO ALLO STUDIO

Tel. 051.6177803

Orario ricevimento:

lunedì - mercoledì- venerdì dalle 8:30 alle 11:00

martedì - giovedì dalle 15:00 alle 17:00

●UFFICIO SPORT

Tel. 051.6177811 - 828

●UFFICIO AFFARI ISTITUZIONALI

Tel. 051.6177811 - 827 - 802

●UFFICIO SERVIZI CULTURALI E PROMOZIONALI

Tel. 051.6177837

●UFFICIO SERVIZI SOCIALI ANZIANI

Tel. 051.6177831 - 847 - 848

Orario di ricevimento:

da lunedì al venerdì dalle 8:30 alle 13:30

martedì-giovedì dalle 15:00 alle alle 17:00

SPORTELLO INFORMATIVO:

lunedì dalle 9:30 alle 12:30

gli Assistenti Sociali ricevono su appuntamento

●BIBLIOTECA O. PEZZOLI

Tel. 051.6177844

Orari di apertura al pubblico:

dal lunedì al venerdì dalle 8:30 alle 19 :00

sabato dalle 8:30 alle 13:30

SERVIZIO SERALE apertura della sala lettura:

lunedì, martedì e giovedì dalle ore 19:00 alle 22:30

Sala computer attrezzata e postazioni internet

gratuite (su prenotazione)

●PUNTO DI ASCOLTO DEL CITTADINO

Riceve per appuntamento: Tel. 051.6177803

martedì dalle 16:00 alle 18:00

venerdì dalle 10:00 alle 12:00

●SPORTELLO SICUREZZA

Tel. 051.6177857

lunedì, martedì e giovedì dalle ore 9:00 alle 13:00

negli altri giorni telefonare all'U.I. Politiche per la

Sicurezza al tel. 051.6088211

INFORMARENO

Periodico di Informazione del Quartiere Reno - BO

Numero 1 - Dicembre 2007

Reg. Tribunale n. 7153 del 31/08/2001

Direttore Responsabile: Gabriele Orsi

Adattamento Grafico: Carmelo Bottaccio

Stampa: Centro Stampa Comunale

Chiuso in tipografia il 07/12/2007



COMPOSIZIONE DEL CONSIGLIO DEL QUARTIERE RENO

GRUPPI DI MAGGIORANZA

- Centro Sinistra per Reno
Naldi Vincenzo (Presidente)
Bortolini Filippo (VicePresidente)
Capelli Irene
Bonazzi Elisa
Censi Lorella
Casarini Franco (Capogruppo)
Guidoreni Marisa
Lo Preiato Lorenzo
Cevinini Mirco
- Partito della Rifondazione Comunista
Panigalli Maria Teresa (Capogruppo)

GRUPPI DI MINORANZA

- Casa delle Libertà Bologna è tua
Di Nardo Francesco Christian (Capogruppo)
Franceschini Alessandro
Rovelli Giuseppe Carlo
Brizzi Franco
- Lista Reno per il rilancio dello stato sociale
Marzano Vincenzo (Capogruppo)

Il Consiglio di Quartiere Reno si riunisce, di norma, il martedì alle ore 20,30 nella Sala Consiliare "Falcone e Borsellino" di Via Battindarno 123, Bologna. Il pubblico può sempre assistere e quando il Consiglio è convocato in "seduta aperta" il pubblico può anche intervenire.

RICEVIMENTO CONSIGLIERI DI MINORANZA

Casa delle Libertà Bologna è tua: sabato dalle ore 10:30 alle ore 12:30
Lista Reno: contattare il consigliere Marzano Vincenzo al tel. n. 334.7855753

I COORDINATORI DELLE COMMISSIONI CONSIGLIARI RICEVONO SU
APPUNTAMENTO.

COMMISSIONI

COMMISSIONE PIANIFICAZIONE, BILANCIO, CONTROLLO
DI GESTIONE
COMMISSIONE SANITÀ, POLITICHE SOCIALI, POLITICHE
ABITATIVE E DELLA CASA
COMMISSIONE POLITICHE GIOVANILI,
ASSOCIAZIONISMO, VOLONTARIATO
COMMISSIONE SPORT E CULTURA
COMMISSIONE POLITICHE SCOLASTICHE ED
EDUCATIVE, SERVIZI ALL' INFANZIA
COMMISSIONE AMBIENTE E QUALITÀ DELLA VITA
COMMISSIONE MOBILITÀ, VIABILITÀ E TRASPORTI
COMMISSIONE ATTIVITÀ PRODUTTIVE E
COMMERCIALI
COMMISSIONE ASSETTO DEL TERRITORIO E
URBANISTICA

COORDINATORI

Filippo Bortolini
tel. 335.5379133
Maria Teresa Panigalli
URP tel. 051.6177803
Elisa Bonazzi
URP tel. 051.6177803
Irene Capelli
URP tel. 051.6177803
Marisa Guidoreni
tel. 333.8475368
Lorella Censi
tel. 333.7510332
Mirco Cevinini
tel. 348.8405169
Lorenzo Lo Preiato
tel. 347.5871995
Franco Casarini
tel. n. 333.5240403



Care cittadine, cari cittadini



▲ Vincenzo Naldi

InformaReno, la pubblicazione periodica del Quartiere, ritorna di nuovo presso le Vostre famiglie. La sua rinnovata veste è più snella poiché non ci sono più le inserzioni pubblicitarie. Mi auguro che sia a voi gradito poter ritrovare questo appuntamento informativo, che si prevede di mantenere con cadenza quadrimestrale.

Molte cose sono accadute in questi mesi nella vita politica nazionale e in quella della nostra città e notevoli mutamenti hanno caratterizzato il nostro territorio. Continua il percorso sui temi urbanistici che con tappe partecipative di consultazione cittadina sta via via ultimando il cammino istituzionale del PSC (Piano Strutturale Comunale) attraverso il formale coinvolgimento dei Quartieri. In questa fase politica, decisamente impegnativa e faticosa, l'Amministrazione ha affrontato questioni strategiche per la vita dei cittadini, connotando la sua azione con un approccio sicuramente innovativo rispetto al tema della Sicurezza e quello dei Servizi alla Persona.

Sul tema della **Sicurezza** il Consiglio comunale, infatti, con propria recente deliberazione, ha attribuito ai Quartieri nuove importanti funzioni in materia di politiche per la sicurezza e la qualità urbana, in particolare:

Nei Quartieri si è determinata, presso i Nuclei Territoriali di Polizia Municipale, la creazione del "**Vigile di prossimità**", agente specializzato nella lettura del territorio con

particolare riferimento ai temi della vivibilità urbana, capace di lavoro di rete e di garantire la presenza fisica sul territorio. Visibilità, relazione diretta con i cittadini per la mediazione dei conflitti e la risoluzione dei problemi quotidiani delle persone diventano il perno su cui ruota questo forte impegno professionale della Polizia Municipale. Saranno individuate le opportune forme di collaborazione con le altre Forze dell'Ordine per garantire la conoscenza e la prevenzione delle criticità del territorio, anche al fine del contenimento della percezione di insicurezza avvertita dai cittadini. Allo scopo di migliorare l'efficacia della Polizia Municipale sul territorio verrà creato un solido e innovativo collegamento tra i Nuclei Territoriali del Corpo di Polizia Municipale e i Presidenti di Quartiere. Tale collegamento sarà attuato con un vero e proprio rapporto istituzionalizzato fra il Presidente, quale rappresentante del territorio, il Responsabile del Nucleo Territoriale, quale rappresentante del Comando e il Referente territoriale del Settore Politiche per la Sicurezza. Saranno inoltre definite modalità di comunicazione e confronto totalmente nuove per garantire azioni operative che tengano conto delle esigenze cittadine, conciliandole con le richieste e le priorità del territorio. Quanto fin qui esposto rappresenta una svolta che la nostra città attendeva da anni ed è stato sancito con la firma di un Protocollo d'intesa tra l'Amministrazione del Comune di Bologna e le

organizzazioni sindacali, che prevede anche un progressivo aumento del personale di Polizia Municipale mediante un piano per attivare nuove assunzioni;

Competono sempre al Quartiere la raccolta di segnalazioni, il monitoraggio del territorio e la valorizzazione del contributo della cittadinanza attraverso il lavoro degli Sportelli Sicurezza, istituiti nell'ambito degli Sportelli del Cittadino (ex URP);

Ulteriori ambiti su cui il Quartiere ha nuove attribuzioni riguardano la progettazione degli interventi in tema di sicurezza a livello e rilevanza prettamente territoriale. In questi casi è attivata una sinergia con le strutture preposte ad intervenire che si avvale del supporto dei Settori competenti in base a criteri di coordinamento ed integrazione tra l'azione specifica del Quartiere e quella dei Settori centrali;

È stato concepito un forte raccordo interistituzionale a livello di Quartiere, strumentale al coordinamento degli interventi e delle attività di presidio del territorio, attraverso la costituzione nei Quartieri dei **Comitati Territoriali per la Sicurezza e la Qualità Urbana**; tali Comitati saranno convocati dal Presidente di Quartiere, con la partecipazione del Direttore di Quartiere, del Responsabile della Polizia Municipale di Quartiere, con invito permanente alle forze di Polizia dello Stato, in sintonia con quanto previsto dall'art. 1 del Protocollo ►



d'intesa tra Prefettura di Bologna U.T.G (Uffici Territoriali del Governo) e Comune di Bologna in materia di sicurezza urbana. Il Comitato, secondo le necessità dettate dall'argomento, potrà convocare, oltre ai Coordinatori delle Commissioni di Quartiere, rappresentanti del mondo della scuola, dell'associazionismo, dei soggetti gestori di servizi pubblici, soprattutto a carattere sociale, nonché di altri soggetti il cui coinvolgimento sia considerato necessario e rilevante;

Si è ritenuto particolarmente utile il supporto che i Comitati Territoriali per la Sicurezza e la Qualità Urbana potranno fornire al **Comitato Provinciale per la Sicurezza e l'Ordine Pubblico**, prevedendo, d'intesa con la Prefettura, anche la presenza dei Presidenti di Quartiere alle sedute del medesimo nonché dell'Assessore agli Affari Istituzionali con delega alle relazioni con i Quartieri, in ragione delle tematiche trattate

La partecipazione alle sedute al Comitato Provinciale per la Sicurezza e l'Ordine Pubblico sarà volta anche a individuare le più idonee forme di collaborazione con le forze delle Polizie di Stato e tra queste ultime e la Polizia Municipale, nonché con i servizi di Quartiere, al fine di svolgere un'azione integrata, volta al presidio del territorio, in particolare delle aree evidenziate, per la loro criticità, dai Comitati Territoriali per la Sicurezza e la Qualità Urbana, utilizzando anche, in sinergia e collaborazione con l'Amministrazione Regionale, gli strumenti ed i soggetti individuati e previsti nella legge regionale di disciplina della Polizia Amministrativa (associazioni, volontari, in particolare nel settore dell'intrattenimento, che dovranno cooperare con la Polizia Municipale e Nazionale).

Relativamente al tema dei **Servizi alla Persona** importanti sono state

le funzioni passate ai Quartieri dal Consiglio Comunale, con propria deliberazione nell'ottobre scorso. In particolare si sono completate le deleghe relative ai Servizi Sociali e ai Servizi Scolastici. Rispetto alle deleghe già storicamente operative che facevano riferimento all'erogazione dei servizi alla persona rivolti alle fasce di età 0-6 anni e over 65, il Quartiere verrà ad assumere, in questo nuovo assetto, la piena titolarità dei seguenti ambiti: interventi per le persone adulte in difficoltà, per le persone disabili, per minori e famiglie; interventi per il Diritto allo Studio; interventi e attività estive per la fascia di età 3-14 anni; interventi rivolti agli adolescenti. Il Quartiere, quindi, svolgerà un triplice ruolo tramite:

l'ascolto, l'accesso ai servizi e alle informazioni necessarie per poter usufruire realmente dei propri diritti. Tali attività saranno a cura dello Sportello Sociale che verrà istituito nei prossimi mesi e che andrà a completare la funzione di contatto con i Cittadini già presidiata dagli Sportelli Sicurezza e dagli Sportelli del Cittadino;

la programmazione e la verifica dei servizi sociali ed educativi erogati ai cittadini dalla rete cittadina sarà svolta dai rinnovati Servizi Sociali Territoriali e dai Servizi Educativi e Scolastici di Quartiere;

la pianificazione dell'intera filiera dei servizi alla persona verrà svolta dal Presidente, su mandato del proprio Consiglio di Quartiere, in maniera collegiale attraverso il nuovo ruolo assegnato alla Conferenza dei Presidenti e al Comitato di Distretto.

Si tratta di un rafforzamento del Quartiere e del ruolo dei cittadini, soggetti attivi, attraverso la partecipazione, delle scelte strategiche del territorio su ambiti di forte impatto per la qualità della loro vita.

Per concludere vorrei riassumermi alcuni dei risultati già raggiunti dall'Amministrazione di Quartiere

rispetto ai servizi ed all'assetto del territorio.

Il Quartiere ha consolidato il livello qualitativo e quantitativo nei servizi resi riuscendo a soddisfare le domande di accesso ai servizi per gli anziani e alle strutture educative e scolastiche. E' stata infatti attivata una nuova sezione di scuola dell'infanzia nella struttura scolastica Pedrielli. Per quanto riguarda i nidi d'infanzia sono iniziati i lavori di ampliamento del Nido Gramsci per realizzare, l'anno venturo, un incremento della capienza dagli attuali 37 a 60 posti, con possibilità di ulteriori 9 posti così come previsto dalla L.R. n. 1/2000. Forte è stato l'impegno dell'Amministrazione per rendere più sicure, fruibili e fruibili, ampie zone del territorio: in particolare ci si è concentrati sull'area fluviale del LungoReno. Oltre alle numerose e ricorrenti operazioni di pulizia, bonifica e di messa in sicurezza su tutta la sponda di competenza del Quartiere Reno, è stato realizzato nell'area di via Fattori un nuovo parco attrezzato, completo di arredi, percorso ciclo - pedonale e illuminazione pubblica. L'accesso al parco e all'intera area fluviale è agevolato dalla realizzazione di un nuovo parcheggio pubblico. Questi lavori concludono il percorso iniziato dall'Amministrazione Comunale due anni fa, sulla medesima area, con la realizzazione di una corposa bonifica tra le vie Fattori e Della Guardia.

Colgo l'occasione per invitare tutti cittadini a iscriversi alle Commissioni Consiliari di Quartiere al fine di dare il loro personale contributo alla costruzione di percorsi partecipati sui principali temi che riguardano il nostro territorio.

Con i migliori auguri per un sereno 2008.

Un caro saluto.

Vincenzo Naldi
Presidente del Quartiere Reno.



TUTTE LE NOVITA' REALIZZATE AL QUARTIERE RENO di Filippo Bortolini VicePresidente Quartiere Reno



▲ **Filippo Bortolini**

Tre anni e mezzo di impegno e i risultati sono visibili, continuano le bonifiche e la messa in sicurezza delle aree ai margini del Reno dando sempre più continuità al parco. Questo polmone verde, che sta sempre più chiaramente prendendo forma, vuole essere la vera e importante novità sul territorio del quartiere. La nostra città ha avuto uno sviluppo urbanistico "spontaneo" e se in natura questo è un pregio, nella realtà di una società moderna invece significa: scarsa qualità dell'aria, difficoltà nella mobilità, aree residenziali con un numero inadeguato di servizi ed una distribuzione disomogenea degli esercizi commerciali.

Il parco lungo fiume, è un esempio di recupero positivo del territorio, un tassello di un più grande progetto di riforestazione urbana. Il concetto base è molto facile, creare nuovi grandi parchi e piantumare alberi in ogni parte della città, anche nelle piccole strade dove oggi ancora non ci sono; così avremo più ombra d'estate e aria più salubre tutto l'anno. Il 2007 è stato un anno

decisivo dove tanti "disegni sulla carta" sono diventati realtà tangibili, qui di seguito, suddivisi per zone, l'elenco degli interventi.

Zona Santa Viola

Queste le principali novità: L'acquisizione di nuove aree lungo il Reno con un contestuale abbattimento di edifici pericolanti e abbandonati (ex Cave Reno-via Ponte Romano, via Mantegna), nonché la bonifica e la messa in sicurezza delle stesse.

Realizzazione di nuovi tratti attrezzati e illuminati del parco lungo Reno (via della Guardia, via Fattori, via Signorini e via Spadini).

Firma dell'accordo di programma per la delocalizzazione delle fonderie Sabiem una delle fonti di inquinamento più pericolose del quartiere. (Oggi purtroppo, mesi dopo l'accordo, l'azienda è in gravissima difficoltà economica e rinnoviamo ancora una volta solidarietà a tutti i lavoratori).

Apertura del tavolo di lavoro per la delocalizzazione della Sintexcal (azienda che produce asfalti, in via Agucchi).

L'intervento più importante che dovremmo portare a compimento riguarda la già citata delocalizzazione della Sintexcal; attualmente la proprietà dopo le tante pressioni del quartiere e dei cittadini ha espresso la volontà di accogliere le nostre proposte.

Sono già iniziati gli incontri tecnici per accorciare al minimo i tempi e per trovare una giusta collocazione in una area industriale attrezzata. Altro tassello importantissimo è il prossimo avvio di una "zona 30", a Santa Viola, l'obiettivo è dimezzare il flusso di traffico nel quadrante compreso tra le vie del Giacinto, del Giorgione, Agucchi, Emilia Ponente, che oggi si trovano in una situazione di sofferenza cronica.

Zona Barca

Queste le principali novità: Le barriere fonoassorbenti lungo l'asse attrezzato che interessano parte degli stabili presenti sulle vie Saragat, Lorenzetti, Filanda, De' Roberti; un intervento



realizzato per diminuire l'impatto acustico della grande arteria viaria che penetra e attraversa il quartiere.

Le isole di sicurezza per l'attraversamento pedonale lungo la prima parte di via della Barca e la "zona 30" nel comparto che si trova alle spalle del "Treno" (tra le vie Sanzio, Vighi, da Vinci e Chiarini).

L'apertura a marzo/aprile 2008 dei cantieri per la realizzazione del 2° lotto del nuovo parco "Nicholas Green" (area ex-Villa - Contri lato sud est della Certosa).

La realizzazione della nuova rete di illuminazione del parco "Delcisa Gallarani Tosca" tra le: via Brodolini, via Giotto dove sono presenti le scuole "Don Milani".

La chiusura del percorso partecipativo per la nascita di due nuove scuole (materna e nido) nell'area antistante le scuole Dozza (via De Carolis). La realizzazione di nuovi tratti di parco lungo le rive del fiume Reno.

La manutenzione straordinaria di molte aree verdi con la posa di nuove panchine, nuovi giochi per i bambini e attrezzature per il tempo libero.

Le isole mediane, i rallentatori, gli attraversamenti pedonali sopraelevati, le piccole rotonde sono degli strumenti utili per moderare la velocità dei veicoli, ma soprattutto utili alla tutela degli utenti deboli della strada come i pedoni, i ciclisti e più in generale gli anziani e i

bambini.

Qualche nuovo senso unico o inversione di senso, sappiamo che può non essere immediatamente compreso, ma è il risultato di uno studio del settore mobilità del Comune.

Siamo sempre disponibili al dialogo e se vi fossero domande o spiegazioni ulteriori da dare, organizzeremo altri incontri per toglierci tutti i dubbi. I cambiamenti possono essere un po' traumatici inizialmente,

ma nel medio - lungo periodo porteranno tanti benefici: "meno incidenti, meno traffico di attraversamento, quindi meno inquinamento".

Il messaggio che vi vogliamo dare è che i nostri interventi sul territorio seguono la logica "dello specchio" cioè che su entrambe le parti del quartiere, si fanno investimenti con il fine di ricreare una armonia territoriale più complessiva per permetterci di vivere meglio.

QUALITA' DELL'ARIA 2007/2008

In sintesi, le due fasi del provvedimento 2007/2008:

- **dal 1 ottobre 2007 fino al 31 marzo 2008**, dal lunedì al venerdì (dalle 8.30 alle 18.30) divieto di circolazione per tutti i veicoli PRE EURO (compresi motocicli e ciclomotori a due tempi) e per tutti i veicoli diesel EURO 1;

- **dal 7 gennaio al 31 marzo 2008** - periodo dell'anno generalmente più a rischio per l'inquinamento atmosferico - le limitazioni della circolazione vengono estese anche ai diesel pre-Euro 3, ed il giovedì scatta il blocco della circolazione

PER MAGGIORI INFORMAZIONI:

<http://urp.comune.bologna.it/Mobilita/Mobilita.nsf>

URP di PALAZZO D'ACCURSIO - piazza Maggiore 6

orario: da lun. a sab. 8.30 - 19.00 - dom. dalle 8.30 alle 14.00 (chiuso festivi)

Call Center Comune di Bologna: 051.203040

orario: da lun. a ven. 8 - 19.30; sab. dalle 8 - 14 (chiuso domenica e festivi)

URP del Settore Mobilità Urbana: 051.2193042

lun. mer. e ven. 8,30 - 13 - mar. e gio. 8,30 - 13,30 e 14,30 - 17,00 (chiuso sabato, domenica e festivi)

Operazione LIBERIAMO L'ARIA: numero verde 800 743 333



ZONA 30 ALLA BARCA: PIU' SICUREZZA PER I PEDONI

C'è più sicurezza per i pedoni dallo scorso 15 Novembre nell'area residenziale fra via Leonardo da Vinci e via Buonarroti, con la istituzione della cosiddetta “Zona 30”, una soluzione urbanistica che prevede la realizzazione di una zona nella quale, grazie a una serie di accorgimenti e di provvedimenti sulla rete viaria, gli automezzi non possono superare la velocità di 30 chilometri orari. Un progetto, questo, che era nelle intenzioni dell'Amministrazione del Quartiere Reno sin dalle fasi iniziali del mandato, per la precisione dal gennaio 2005, quando su sollecitazione del Quartiere stesso il Settore Mobilità predispose uno studio per l'individuazione di zone in cui il traffico potesse costituire un rischio per i pedoni. L'area retrostante l'edificio noto come “il Treno” è stata indicata come trasformabile in “Zona 30”, ovvero, in un insieme di strade dove la limitazione della velocità non è data solo dai divieti, ma da una serie di accorgimenti volti a disincentivare la velocità eccessiva. Tramite l'introduzione di manufatti (come dissuasori e rotonde), oppure con la modifica dei sensi di marcia in maniera tale da impedire ai mezzi di sfruttare percorsi in rettilineo eccessivamente lunghi e quindi con caratteristiche tali da favorire velocità elevate, si

raggiunge una qualità di sicurezza maggiore. Questa è stata la soluzione urbanistica adottata, dopo un percorso partecipato che ha coinvolto i cittadini residenti nel comparto, con varie riunioni delle commissioni consiliari, seguite da un incontro specifico convocato presso una sala condominiale della zona, per illustrare il progetto definitivo, arricchito anche dei contributi dei cittadini.

Via Leonardo da Vinci e le strade circostanti, via Buonarroti, via Raffaello Sanzio, via Wagner, via Torricelli, piazza Giovanni XXIII manifestavano numerose criticità, legate al traffico veloce e di attraversamento, che potevano costituire un pericolo per i pedoni e un improprio utilizzo della viabilità di comparto. Tutta la zona costituisce un'area residenziale ad alta densità abitativa, con una forte percentuale di popolazione anziana e di bambini, ma si trova anche in prossimità di servizi complessi, come ad esempio diverse scuole, di quattro centri sportivi molto frequentati quello della Barca, l'attiguo Circolo Tennis Aurora, l'ippoterapia “Il Paddock” e il Circolo Tennis Italia l'edificio il “Treno” caratterizzato da una nutrita presenza di negozi di vicinato e alcuni studi medici e pediatrici, un parco pubblico attrezzato, una Chiesa con annessi servizi parrocchiali e il prospiciente poliambulatorio di

via Colombi. Per questo si è resa necessaria la costituzione della “Zona 30” che, attraverso alcune variazioni dei sensi di marcia via Torricelli non sarà più accessibile da via Leonardo da Vinci né da via Buonarroti ma soltanto dalle laterali via Newton e via Copernico, mentre per accedere in via Einstein sarà necessario passare da via Fermi “spezzerà” letteralmente il flusso del traffico di attraversamento, consentendo così maggiore sicurezza per i pedoni e trasformando l'intera zona in un'**isola a mobilità controllata**.

L'efficacia del provvedimento, inoltre, è stata integrata da interventi di supporto: per esempio nella zona di via Tommaseo e piazza Giovanni XXIII, sono stati realizzati tre attraversamenti pedonali con il superamento delle barriere architettoniche per agevolare i pedoni che si recassero al poliambulatorio, al parco o alla parrocchia.

In questa ottica, in altro contesto del Quartiere, sono stati adottati anche provvedimenti a protezione degli alunni delle scuole e degli utenti dei servizi di pubblica utilità: in via della Barca sono stati messi in opera tre **attraversamenti pedonali protetti**, uno in corrispondenza delle scuole Cesana, uno a protezione dell'accesso pedonale alle Terme Felsinee e il terzo all'altezza del centro di Villa Serena.



CINQUE ANNI DI PROGETTI A RENO..... CON LA FONDAZIONE CASSA DI RISPARMIO in BOLOGNA

Il Quartiere Reno è sempre stato ricco di idee e progetti importanti e innovativi, ma spesso non altrettanto ricco di risorse per realizzarli. Per fortuna, i modesti margini che la gestione corrente dei servizi ci lascia per fare cose nuove e magari un po' diverse vengono talvolta integrati dal contributo di altri Enti, come la FONDAZIONE CASSA di RISPARMIO in Bologna, che negli ultimi 5 anni, ha condiviso le finalità sociali e culturali di alcuni progetti, e ci ha erogato cospicui contributi finanziari per consentirne la realizzazione. Fin dal 2002 la Fondazione ha sostenuto le varie fasi del Progetto ESA-Emergenza Sociale Anziani, finalizzato a creare un sistema di monitoraggio degli anziani ultraottantenni soli e senza figli, al fine di prevenire le condizioni di perdita di autonomia, rilevarne i bisogni fin dal loro insorgere e fornire le forme opportune di aiuto domiciliare. Il particolare successo del progetto ESA (che si è concluso all'inizio del 2007, con un bilancio di 1.313 anziani contattati di cui 126 coinvolti e 100 monitorati con visite quindicinali) e i numerosi apprezzamenti da parte degli anziani e delle loro famiglie ci ha portato nel 2006 a proporre l'estensione del progetto a persone anche non

anziane, ma comunque in condizioni di solitudine e bisogno, e di scarso contatto con le risorse sociali e assistenziali :nel progetto "Da ESA a ES" abbiamo coinvolto 61 cittadini e ne stiamo tuttora seguendo 35, e stiamo operando per estendere l'esperienza oltre i confini del Quartiere, a tutta la città. Nel 2006 abbiamo inoltre proposto alla Fondazione la partecipazione ad altri quattro progetti, nell'ambito dei programmi di sviluppo approvati dal Consiglio di Quartiere, RENOSERENO e RENOINRETE, rivolti a migliorare le possibilità di integrazione e di coesione sociale di tutti i cittadini, e la Fondazione ha aderito alla proposta. E' stato così possibile attuare il progetto "Dopo la scuola in biblioteca", dotando la biblioteca Pizzoli di alcune postazioni informatiche attrezzate e assistite, riservate a ragazzi e bambini, e il progetto "Renoculture", finalizzato a migliorare l'accessibilità ai servizi da parte dei cittadini non italiani che vivono e lavorano a Reno, ma che non parlano bene l'italiano: come primo passo, per capire e farci capire da tutti, abbiamo dotato lo sportello del cittadino del Centro Civico di attrezzature e punti informativi fruibili in più lingue. Nell'ambito di un progetto

finalizzato al "Sostegno al volontariato" intendiamo sviluppare e dare supporto anche logistico alle numerose associazioni e ai gruppi di volontari che si impegnano per migliorare la vita del quartiere in diversi ambiti, soprattutto con attività per bambini e adolescenti, come, ad esempio, il centro di ippoterapia "il Paddock".In particolare, col progetto "RENORAGAZZI" stiamo attrezzando alcuni locali di proprietà comunale in via del Giorgione per dotare la zona Santa Viola di spazi e opportunità per ragazzi e adolescenti e per le associazioni e i gruppi che con loro operano, in attesa della realizzazione del previsto Centro Giovanile. Tutti questi progetti, pensati e voluti dal Quartiere, non avrebbero potuto essere attivati senza il fondamentale contributo della Fondazione Cassa di Risparmio di Bologna, al cui presidente, professor Fabio Roversi Monaco, e ai cui funzionari va un grande ringraziamento non solo da parte di chi opera in Quartiere ma soprattutto dai cittadini che possono fruire di importanti opportunità per il miglioramento della vita del quartiere e di chi ci vive.

*Dott.ssa Maria Grazia Tosi
Direttore del Quartiere Reno*



IL CENTRO DI URNO SPECIALIZZATO, UNA RISORSA PER L'ANZIANO E LA SUA FAMIGLIA

Dal 2 Febbraio 2004 è attivo al Quartiere Reno in Via Bertocchi 12, presso il Centro Polifunzionale "Cardinale Giacomo Lercaro" dell'Opera Pia Poveri Vergognosi, un Centro Diurno Specializzato rivolto a persone anziane con problemi di Demenza. Il Quartiere Reno, con apposita convenzione con l'Opera Pia Poveri Vergognosi, sostiene economicamente i costi di gestione del Servizio. Il Centro Specializzato è un servizio diurno per anziani, aperto tutti i giorni dal lunedì al venerdì, dalle 8 alle 17; offre l'opportunità di svolgere un insieme di attività finalizzate al mantenimento del benessere psico-fisico-sociale dell'anziano (funzione preventiva) permettendo ai familiari di avere momenti programmati di sollievo dal lavoro di cura. La finalità di un servizio specializzato come il centro diurno può essere individuata nella capacità di promuovere il benessere della persona affetta da demenza, contenendo lo stress dell'anziano, dei suoi familiari o di chi si prende cura della persona con l'obiettivo di rinviare o posticipare un ricovero definitivo in struttura.

Il Centro Diurno Specializzato è nato proprio per offrire ai cittadini anziani affetti da demenza, l'opportunità di trascorrere il proprio tempo con persone disponibili ad accettare e valorizzare la loro esperienza di vita, le relazioni, le emozioni e tutto ciò che a loro resta. Nell'anziano affetto da demenza la malattia produce un cambiamento dello stile di vita, delle abitudini, nel modo di esprimere i bisogni; per questo è necessario avvalersi di operatori con una formazione specifica, capaci di dare loro la giusta risposta.

Non è una cosa che si possa improvvisare. Tutto questo viene perseguito principalmente attraverso le tante attività che quotidianamente vengono svolte insieme agli anziani, attività che hanno poco o nulla a che vedere con il semplice impiego del tempo libero, ma perseguono piuttosto obiettivi che riguardano il

mantenimento delle capacità fisiche, mentali e sociali che la persona ancora possiede. Ma per poter motivare una persona anziana a partecipare a qualche attività è anche necessario che questa si senta adeguata al compito che le viene proposto. Solo creando uno **spazio di sicurezza**, cioè una situazione in cui la persona può sperimentarsi senza paura di essere giudicata, senza sentirsi in difficoltà o non adeguata, è possibile che questa cominci ad interessarsi alle attività proposte e accetti di farsi coinvolgere. E' per questo motivo che al Centro vengono proposte attività che tengono sempre conto degli interessi personali e delle capacità non solo fisiche e cognitive, ma anche delle capacità di stare in rapporto con gli altri.

Tutto questo ha come obiettivo principale favorire lo sviluppo del senso di appartenenza a un gruppo creare un rapporto di fiducia e favorire la conoscenza reciproca ridurre lo stato di isolamento, risvegliare l'interesse della persona verso sé stessa, verso l'ambiente e le persone che la circondano. Mantenere o stimolare alcune capacità (cognitive, motorie, strumentali). Le attività si svolgono in modo abituale, in un clima di familiarità che permetta di alleviare eventuali paure e la sensazione di inadeguatezza. Vi sono poi attività come quelle che si svolgono ad es. nei laboratori (pittura, lavori in legno, pasta al sale etc.) che hanno il vantaggio di permettere ai partecipanti sia un lavoro individuale e differenziato in presenza di altri, sia un lavoro in piccolo gruppo dove ciascuno svolge un certo compito per un obiettivo comune. Il clima di collaborazione che si crea può favorire la socializzazione senza mettere l'accento sulla comunicazione diretta tra loro.

Se mettiamo al centro le persone e ci chiediamo "di che cosa hanno bisogno per sentirsi meglio?" la risposta non si fa attendere: sentirsi accolti, sperimentare

accettazione incondizionata sentirsi ancora capaci e produttivi l'esprimere i propri sentimenti e pensieri ed essere ascoltati. In quest'ottica anche le cose banali di tutti i giorni lavarsi vestirsi, andare in bagno, camminare, alimentarsi, prendersi cura del proprio ambiente, delle piante sul terrazzo, di un piccolo animale possono "animare" la vita di quella persona, purchè le si faccia **insieme e come se fossero speciali, non importa come**, così che l'anziano possa sentirsi ancora coinvolto e partecipe alla gestione della propria vita.

Ma anche guardare insieme delle vecchie foto, parlare del passato con qualcuno che ascolta con empatia e rispetto senza giudicare, (anche una storia che ha già sentito 1000 volte) è importante per ritrovare il senso di sé. Se sono soddisfatti questi bisogni primari la persona anziana è più disponibile a mettersi in gioco e sperimentare.

Il Centro Diurno è dunque una risorsa per l'anziano e la sua famiglia: Offre un supporto per migliorare la qualità della vita delle persone. Lavora per sostenere i familiari nel lavoro di cura. Collabora con le famiglie per una adeguata gestione della persona affetta da demenza.

Per avere informazioni relative alle modalità di accesso, tempi, quota di contribuzione per il Centro Diurno Specializzato è necessario concordare un appuntamento con gli Assistenti Sociali del Quartiere Reno che saranno a disposizione nel rispondere alle vostre domande.

Per informazioni e appuntamenti telefonare all'Ufficio Servizi Sociali Anziani del Quartiere Reno tutti i giorni dalle ore 8,30 alle ore 13,30 telefono 051/6177831-847-848.

Ginetta Vasini
Responsabile Servizio Sociale
Miriam Sardei
Animatore Centro Diurno Lercaro



SPAZI PUBBLICI DEDICATI ALLE ATTIVITÀ SPORTIVE

Nel territorio del Quartiere Reno si possono svolgere numerose attività sportive. Nella tabella sono indicate le tipologie di attività praticabili negli impianti comunali secondo i regolamenti vigenti del Comune di Bologna.

CENTRO SPORTIVO BARCA Via Raffaello Sanzio, 6

Referente per impianti:

- Sig. Ravagnini Thomas

tel. n. 051.569568
fax n. 051.2984161
Orari di segreteria: dalle ore 9.00 alle ore 19.00
(dal lunedì al venerdì)
e-mail: csbarca@dyacon.com

Referente per laghetto:

- Sig. Rossi Roberto

tel. n. 051.6190052 – 347.1554401
orario invernale: dalle ore 8.00 alle ore 16.00 (mart/dom)
orario estivo: dalle ore 8.00 alle ore 18.00 (lun/dom)

Attività praticabili:

- bocce
- calcetto adulti
- calcio giovani e adulti
- ciclismo giovani e adulti
- ginnastica anziani
- ginnastica per non vedenti
- hockey giovani e adulti
- pallacanestro giovani e adulti
- pallamano giovani
- pattinaggio giovani
- pesca sportiva giovani e adulti
- rugby giovani e adulti

CENTRO SPORTIVO PONTELUNGO Via Agucchi, 121/18A

Referente: Sig.ra Brintazzoli Rosanna
tel. n. 051.382927

orario segreteria:

- tutti i giorni dalle ore 8.00 alle ore 23.00

Attività praticabili:

- baseball giovani e adulti
- beach tennis giovani e adulti (aprile/ottobre)
- bocce
- calcetto adulti
- calcio giovani e adulti
- football americano giovani e adulti
- tennis giovani e adulti

LE PALESTRE SCOLASTICHE DEL QUARTIERE

Referente: Ufficio Sport Q.re Reno
tel. n. 051.6177828-811

Orari:

- dal lunedì al venerdì dalle ore 9.00 alle ore 13.00
- martedì e giovedì anche dalle ore 15.00 alle ore 17.00

Palestra Albertazzi Via Berretta Rossa, 13

- ballo, danza giovani e adulti

Palestra Cesana Via Guardassoni, 2

- ginnastica anziani, minibasket, ballo adulti

Palestra Dozza Via De Carolis, 23

- ginnastica artistica giovani
- pallacanestro giovani e adulti
- pallavolo giovani e adulti
- pattinaggio giovani

Palestra Drusiani Via Speranza, 58

- arti marziali giovani e adulti
- ginnastica generale giovani e adulti
- yoga adulti

Palestra Giovanni XXI II Via L. Da Vinci, 1/3

- ginnastica giovani e adulti
- pallavolo giovani

Palestre ITIS Belluzzi Via G.D. Cassini, 3

- pallacanestro giovani e adulti

Palestra Morandi Via del Beccaccino, 25

- danza moderna jazz adulti
- ginnastica artistica giovani

Palestra Zanotti Via del Giacinto, 23

- pallacanestro giovani
- pallavolo giovani e adulti



CENTRO SINISTRA PER RENO LORENZO LO PREIATO

"SABIEM E QUARTIERE: UNA STORIA INFINITA"



Ancora una volta gli operai della Sabiem sono costretti ad entrare in lotta. La fonderia è stata messa in liquidazione e i lavoratori posti in cassa integrazione speciale tramite crisi "per cessazione di attività". Da mesi i dipendenti non percepiscono gli stipendi arretrati. Queste scelte, di fatto, impediscono la possibilità di una soluzione della suddetta crisi. Il Quartiere si stringe al fianco dei

lavoratori della Sabiem esprimendo loro piena solidarietà formale ed istituzionale, anche adoperandosi per creare attorno alla loro lotta la solidarietà dei cittadini del Quartiere, in collaborazione con il sindacato dei lavoratori del nostro territorio. Si ribadiscono le posizioni espresse nell'ordine del giorno approvato dal Consiglio di Quartiere nel Marzo scorso, con l'astensione dei consiglieri del centro destra. La liquidazione della società rimette in discussione gli accordi presi sulla delocalizzazione dello stabilimento e di conseguenza sulla riqualificazione dell'area su cui insiste la

Sabiem. Riaffermiamo che non saranno possibili né ora né mai operazioni speculative sulle aree industriali dismesse per evitare situazioni oggi già al limite dal punto di vista della viabilità, dei servizi e della sostenibilità ambientale. Dinanzi a questa ennesima crisi aziendale, bisogna chiedersi le ragioni di questo processo di deindustrializzazione in atto nel nostro territorio. Queste ragioni non sono riconducibili solo alla tecnologia che espelle mano d'opera. Inoltre le produzioni altamente specializzate del nostro territorio non si sono spostate verso i paesi in via di sviluppo, ma sono rimaste nei paesi occidentali industrializzati. Una delle ragioni sta nel fatto che, come in questo caso, le strategie aziendali sono state finalizzate alla rendita immobiliare piuttosto che allo sviluppo ed alla competitività dell'impresa stessa. Le fonderie Sabiem, dal 1918 hanno sempre fornito l'industria meccanica bolognese di un prodotto di alta qualità. L'industria bolognese necessita ancora di questo prodotto, quindi perché gli industriali bolognesi non si fanno carico di un duplice problema che ha da un lato la continuità produttiva e la salvaguardia dell'occupazione e dall'altro il mantenimento di un subfornitore utile al sistema industriale della città? La storia industriale di Bologna è stata anche questo. Perché non riprenderla.

LISTA RENO PER IL RILANCIO DELLO STATO SOCIALE VINCENTO MARZANO

CIAO DODI, LA NOSTRA LOTTA CONTINUA!

Il 7 maggio 2007 si è spento un grande uomo che ha insegnato a molti di noi il valore della coerenza e la gioia di non abbassare mai la testa. Un grande lutto per noi, per il quartiere e per la città, ma i veri compagni non muoiono mai e così salutiamo con un sorriso e a pugno chiuso il compagno Domenico DODI Maracino.

Oggi la sua più concreta eredità, la Lista Reno, è l'unica vera opposizione nel Consiglio di Quartiere, impegnata su tante questioni: dignità dei disabili; difesa dell'ambiente contro speculazione edilizia e fabbriche inquinanti; superamento del lavoro precario; rilancio della scuola pubblica (asili, materne, ecc); battaglia contro la privatizzazione di tutti i servizi pubblici; lotta per il diritto alla casa e contro il caro affitti; lotta per una sanità di qualità e gratuita, e difesa ad oltranza del Poliambulatorio di via Colombi.

Il centrosinistra e il centrodestra sono per noi due facce della stessa medaglia perché propongono un modello di società all'americana, più competitiva e violenta, con qualche ricco in più e molti più poveri. La Lista Reno pensa sia urgente invertire la rotta per salvare dal disastro sociale la nostra città, perciò appoggia tutte le lotte dei cittadini che si ribellano alle decisioni "democraticamente" prese dall'alto, per avere una



migliore qualità di vita per tutti: quelli che non si fanno incantare dalle belle parole dei politici.

Siamo coi cittadini contro l'inquinamento della Sintexcal, con le famiglie preoccupate per il degrado della scuola pubblica, coi cittadini che difendono la quercia di via Bertocchi.

Proprio in questi giorni siamo al fianco dei lavoratori in lotta per il posto di lavoro alle Fonderie Sabiem, dove la proprietà vuole licenziare solo per speculare sull'area con un nuovo enorme insediamento abitativo come nelle aree ex Riva Calzoni e Panigal.

Gli stessi politici che permisero di cementificare quasi tutte le aree verdi del Quartiere Reno, oggi si scoprono paladini del verde, ma domani dopo tanti giri di parole sia centrosinistra che centrodestra ci diranno che bisogna inchinarsi alle regole della loro presunta legalità al servizio del profitto.

Chiedono a gran voce LEGALITÀ ma scordano sempre di parlare di GIUSTIZIA.

Per contatti chiamate il consigliere Vincenzo Marzano 334-7855753 o venite alla nostra sede in via della Barca 24/3 presso il circolo Iqbal Masih, oppure scrivetece a info@listareno.it.



PARTITO RI FONDAZIONE COMUNISTA MARIA TERESA PANI GALLI

IL QUARTIERE LAVORA



Territorio, Ambiente, Lavoro, Servizi costituiscono l'intreccio di interessi che ha caratterizzato la nuova faccia del Quartiere. Drammaticamente emblematica è la vicenda ancora oggi alla ribalta della Sabiem. La maggioranza è impegnata a dare solidarietà ai lavoratori e ad impedire che questo costituisca oggetto di ricatto per ripetere scempi del territorio e disagi connessi. Anche a

partire da questo si svolge l'attività del Q.re. Si stanno recuperando e realizzando nuove scuole come da programma. Questo non ha impedito di non potere condividere come PRC alcune iniziative: 1) L'accordo con GD per le modalità del suo processo e per il nido aziendale, mentre invece riteniamo positiva la realizzazione della nuova sc. Drusiani. 2) Il finanziamento delle Scuole private con una operazione centralistica che costringerà i quartieri a fare una convenzione per 4 anni da 1 milione di € Non siamo d'accordo per finanziare sc. private che già ne ricevono da Stato e Regione e proprio a Reno dove si sta cercando di dare più offerta pubblica, si poteva ovviare con accordi annuali per le reali necessità senza negare il diritto alla scuola. Positivo è il processo che darà ai Q.ri potere decisionale su tutti i servizi alla persona e quello della

trasformazione delle ex Opere Pie che diventeranno una risorsa pubblica importante. Avremo grande attenzione perché ai cittadini siano garantiti diritti esigibili e non iniziative assistenziali facoltative. Nel Q. Reno è presente Il Tavolo delle Donne ed è con orgoglio che rivendichiamo la positività di questa presenza. E' per la sua opera di sensibilizzazione a fianco di utenti ed operatori sociali che il Quartiere ha potuto difendere ed assicurare la permanenza della neuropsichiatria infantile nel Poliambulatorio Colombi. La petizione del PRC per l'assegnazione degli alloggi pubblici sfitti è stata premiata: oggi le case pubbliche a Reno sono tutte assegnate comprese le nuove di V.La Pira. Come responsabile della Commissione Casa ho avanzato la proposta di candidatura del Q.re Reno per un progetto di interventi per il risparmio energetico su patrimonio abitativo pubblico. Tema posto dal laboratorio partecipativo sull'energia con l'apporto di tanti cittadini: eliminare ogni dispersione, risparmiare energia e mettersi in regola con le norme europee. Proposta accettata, ora ci lavoreremo. Ciò dimostra quanto importante sia la partecipazione perchè la politica sia risorsa per la democrazia. Felice anno nuovo.

CASA DELLE LIBERTA' - BOLOGNA E' TUA FRANCO BRIZZI

IL COLLASSO DELLA MOBILITA' A BOLOGNA

Mi rivolgo a tutti i cittadini per chiedere, per una volta, di valutare con realismo, evitando le ideologie e diversità politiche, ma solo sul piano degli interessi sociali ed economici, i progetti sulla mobilità attualmente in discussione. Il futuro della città dipenderà in gran parte dalle decisioni che verranno prese. Per motivi di spazi riservati, non sarò in grado di esaminarli tutti e quindi metterò in campo principalmente il People Mover (monorotaia sopraelevata di 5 Km dalla stazione all'aeroporto). Per utilizzare questo mezzo l'utente dovrà prima usarne altri in quanto non esiste collegamento diretto con la città pagando quindi un altro biglietto, oltre ai 7 euro del People Mover. Nella tratta è attualmente in servizio il bus navetta con biglietto da 5 euro ed è stato utilizzato nel 2007 da non più di 400000 persone. Il costo dell'opera è previsto, oggi, in circa 100milioni di euro finanziati per circa 35 milioni fra Regione ed aeroporto. La previsione iniziale è di 900000 utenti anno e, a regime, di 1400000. Ma, anche supponendo un aumento di traffico passeggeri in aeroporto (oggi il Marconi ne movimentava circa 4,5 milioni e quindi la navetta ne trasporta il 10%) queste cifre risultano al di fuori di ogni logica realistica. Inoltre fa pensare il fatto che il Comune, non raggiungendo i 900000 utenti, rimborserà all'impresa



che gestirà l'impianto per 30 anni 1 milione di euro all'anno!! Brevemente, purtroppo, su Civas e Metrotramvia. Con People Mover sono 3 servizi completamente diversi fra loro e senza assoluta connessione l'uno con l'altro, oltre ad essere soprattutto mezzi di superficie.

Bologna ha una struttura viaria in gran parte di origine medioevale ed ha l'assoluta necessità di mezzi di trasporto pubblico integrati per permettere all'utente di arrivare a destinazione possibilmente con un unico biglietto ed in condizioni confortevoli. Servono linee sotterranee di metro leggero automatico (a 20 metri di profondità le vibrazioni non giungono in superficie, non vi sono reperti archeologici, mezzi ad inquinamento zero con frequenze inferiori ai 5 minuti e doppia velocità commerciale). Si dovrà seriamente riflettere su elementi che rappresentano oggettivamente la realtà. Le cifre non mentono, il territorio cittadino non consente alternative in superficie a meno che non si voglia ideologicamente insistere su mezzi non adatti alla città.



Rassegna cinematografica "Lunedì Cinema". Realizzata in collaborazione con
l'Associazione Culturale "Libri e Dintorni" ed il Circolo Cinematografico "Train de vie"

Le proiezioni si terranno presso la sede del Quartiere Reno - sala "Falcone e Borsellino"

inizio proiezioni ore 21,00

entrata libera

previa compilazione senza alcun onere per lo spettatore
della tessera della Federazione Italiana Cineforum

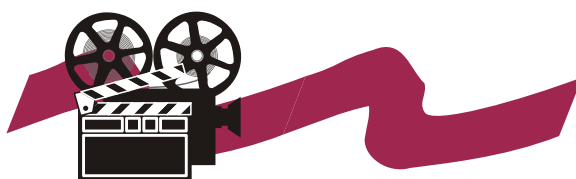

14 gennaio 2008

Benvenuto Mr President di Pjer Zalica

21 gennaio 2008

Una storia vera di David Lynch

28 gennaio 2008

L'uomo senza passato di Aki Kaurismäki

4 febbraio 2008

Primavera estate autunno inverno e ancora primavera di Kim Ki-Duk

11 febbraio 2008

Fratello dove sei? di Joel e Ethan Coen

18 febbraio 2008

Volevo solo dormirle addosso di Eugenio Cappuccio

25 febbraio 2008

Paradise now di Hany Abu-Assad

3 marzo 2008

La guerra degli Antò di Riccardo Milani

10 marzo 2008

A est di Bucarest di Corneliu Porumboiu



Continua la rassegna "BIMBINSIEME "
 spettacoli domenicali gratuiti per bambini
 Inizio spettacoli ore 16,30 presso la sede del
 Quartiere Reno sala "Falcone Borsellino"

6 Gennaio 2008

Spettacolo di magia e animazione con sculture di palloncini del Mago Andrew Scott

13 Gennaio 2008

"Maga Rossina racconta... la città dei bambini". Giochi, storie, musica e laboratorio (da 5 a 10 anni)
 a cura dell'Ass.ne Youkali con l'attrice Simona Sagone, accompagnamento musicale di Francesco Cascone

20 Gennaio 2008

"La principessa di neve" . Spettacolo Teatrale (da 6 a 13 anni)
 a cura dell'Unione Ass.ni Bolognesi
 con l'attrice Fabiana Giordano con il fisarmonicista Alessandro Zacheo. Attori nel video: Simona Bardi, Fabiana Giordano e Eugenio Ricci

27 Gennaio 2008

"Maga Rossina racconta ...il circo". Spettacolo gioco: trucchi, clown, musica e percorsi (da 5 a 10 anni)

a cura dell'Ass.ne Youkali con le attrici Simona Sagone, Sara Graci e Bianca Ferricelli

3 Febbraio 2008

"Carnevale o Cavernale?" Animazione preistorica, sono graditi: bambini vestiti da cavernicoli o da animali (da 4 a 9 anni)

a cura dell'Ass.ne CalziniRigati

10 Febbraio 2008

"Il gioco delle maschere" Goldoni raccontato ai bambini (da 6 anni)

con gli attori Tiziana Di Masi e Massimo Corengia

17 Febbraio 2008

"La marionetta" spettacolo comico di Ambaradan Teatro (da 3 anni)

a cura dell'Ass.ne Culturale "Voceallaterra"

24 Febbraio 2008

Laboratorio "Il mosaico" (da 3 anni)

per costruire un mosaico con tessere di plastica colorata o in pasta di vetro

a cura di ATANOR officina degli elementi

2 Marzo 2008

"Chichì e chicò" spettacolo di Ambaradan Teatro (da 3 a 7 anni)

a cura dell'Ass.ne Culturale "Voceallaterra"

9 Marzo 2008

"Ma che musica" spettacolo di animazione musicale (da 5 ai 10 anni)

a cura dell'Unione Ass.ni Bolognesi

con l'attrice Fabiana Giordano

16 Marzo 2008

"La Gabbianella e il gatto: Vola solo chi osa farlo"

Lettura spettacolo (da 4 a 7 anni)

con l'attrice Tiziana Di Masi

La Sala del Quartiere Reno non può contenere più di 90 bambini, pertanto, al fine di garantire la sicurezza di tutti, ci vediamo costretti a limitare gli accessi. Si confida nella comprensione di tutti.



L'Associazione Libri e Dintorni organizza
il 13 il 20 e il 27 febbraio 2008

l'iniziativa Assaggi di scrittura serate di presentazioni libri con letture, musiche e buffet.

Inizio spettacoli Inizio spettacoli ore 21,00 presso la sede del

Quartiere Reno sala "Falcone Borsellino"

Entrata libera.

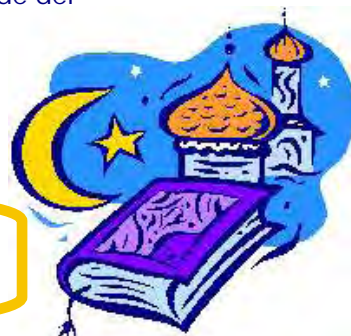

Ulteriori informazioni possono essere richieste all' ufficio servizi culturali e
promozionali del Quartiere Reno tel. 051.6177837

Rassegna "Non solo...note" concerti gratuiti
Inizio spettacoli ore 21,00 presso la sede del
Quartiere Reno sala "Falcone Borsellino"



Venerdì 15 febbraio 2008

Concerto per soprano e pianoforte
Paola Matarrese – Walter Orsingher

Venerdì 22 febbraio 2008

Concerto per quintetto
Tango Cinco in "Ventana"
(Il fascino del tango rioplatense)



Venerdì 29 febbraio 2008

Arpa Récital
L'arpa sul filo rosso della danza di tutto il mondo
Floraleda Sacchi

Ciclo di conferenze d'arte "L'ARTE DELL'OTTOCENTO"
in collaborazione con l' " Associazione Borgo Reno Amici Primo Levi"
e con il Centro Sociale Santa Viola

Inizio conferenze ore 21,00 presso la sede del Quartiere Reno
sala "Falcone Borsellino". Ingresso gratuito.

Relatrice Dott.ssa Loretta Secchi

Venerdì 28 Marzo 2008

La potenza dello sguardo

Introspezione e oggettività nell'arte e nella cultura della prima metà del XIX secolo

Venerdì 4 Aprile 2008

Macchiaioli Impressionismo

Fugacità della visione e nuova rappresentazione nell'età del Positivismo

Venerdì 11 Aprile 2008

Dai Preraffaelliti al Simbolismo

Fuga dalla realtà e ricerca di senso nella cultura europea tra Romanticismo e Decadentismo



ATTIVITA', INIZIATIVE E CORSI PREVISTI NELL'ANNO 2008 DELLE ASSOCIAZIONI CHE GESTISCONO
 SPAZI PUBBLICI IN CONVENZIONE CON IL QUARTIERE RENO
 (sulla base delle informazioni fornite dalle Associazioni)

ASSOCIAZIONE DI VOLONTARIATO NOI DONNE INSIEME Via Decumana 52/A – Bologna
PER INFORMAZIONI E ISCRIZIONI AI CORSI: il lunedì ed il giovedì (ore 15,00 – 18,00) tel. nr. 051.6195969, il martedì ed il venerdì (ore 17,00-19,00) tel. nr. 051.310281
[corso di autodifesa psico-fisica](#) per le donne di tutte le età: dal marzo 2008
[gruppo di lavoro sul sogno](#) ciclo di 8 incontri il mercoledì (ore 20,00-21,30): dal gennaio 2008
[corso di rieducazione posturale](#) ciclo di 10 incontri (ore 18,00-19,15): da venerdì 18.1.2008
[gruppi di danze latine per famiglie \(genitori e figli\)](#) le domeniche dal 13.1.2008 (17,00-18,30)
[stage di bachata](#) tutte le domeniche dal 13.1.2008 (ore 15,00-17,00)
 NOVITA': [corsi per ragazze e ragazzi](#)
[Danza moderna e jazz](#) martedì (ore 19,00 – 20,00)
[Teatro musical](#) sabato (ore 15,00 – 17,00)
[Atelier di pittura](#) per bambini dai 6 agli 11 anni "arte e ambiente" venerdì (ore 17,00 – 18,30)
[PUNTO DI ASCOLTO TELEFONICO sul disagio e la solitudine](#): tel. nr. 051.6195969 il lunedì e giovedì (ore 15,00-18,00)

ASSOCIAZIONE CENTRO DONNE LA META Via Coriolano Vighi 20 – Bologna
INFORMAZIONI: tel. nr. 051.560975

E' aperta dal lunedì al venerdì per lo svolgimento dei vari corsi in orari diversificati e riceve per l'accoglienza delle donne e per il loro intrattenimento il martedì e venerdì (ore 16,00 – 19,00).

[corso di autodifesa personale, danza orientale, Yoga classico, Shiatsu](#);

[corso di Internet base, uso del computer, corsi di inglese 1° LIVELLO e 2° LIVELLO](#);

[corso di maglia, cucito, uncinetto](#);

[corsi di laboratorio teatrale, cosmesi naturale, bioenergetica, shiatsu e psicologia](#);

previsti incontri per apprendere le [regole del gioco](#) di società "Burraco" ed altre [serate a tema](#) da concordare in collaborazione con il Poliambulatorio Auxilia;

[Festa di Carnevale](#) presumibilmente a metà febbraio 2008, presso il Centro Sociale Barca;

[Festa della donna](#), in data 8 marzo 2008, c/o la sala "Falcone Borsellino" del Quartiere Reno con una rappresentazione teatrale a cura del laboratorio teatrale "La Meta" in collaborazione con l'associazione "Noi Donne Insieme";

[progetti di solidarietà](#) tra cui l'adozione a distanza di un gruppo famiglia della ex Jugoslavia (adozione iniziata nel 1994 e tuttora in corso);

In calendario, con data da destinarsi, serate d'intrattenimento che si svolgeranno nella Sede dell'Ass.ne, dedicato alle socie che vorranno intervenire per degustare specialità culinarie preparate da loro stesse.

CENTRO SOCIALE RICREATIVO CULTURALE BARCA Via P. Nenni, 11 – Bologna

INFORMAZIONI: tel. nr. 051.6193080

tesseramento soci 2008

[piccola tombola per i soci](#) il venerdì (ore 14,30 - 18,00)

[soggiorni in favore dei Soci](#), fino alla Primavera 2008, in località climatiche confacenti al recupero psicofisico delle persone anziane: Loano, Costa del Sol, Gran Canaria, Ischia, Cappadocia, Djerba, Praga, Turchia, Guastalla, Abruzzo, Sharm el Sheikh, Castelli della Loira, Pizzo Calabro, Alba Adriatica;

[coro](#) con 40 soci cantori, [balletto](#) con 16 ballerini. [La Compagnia "I giovani di una volta"](#) presenterà una nuova [commedia](#) il giorno 9 Maggio 2008.

[merenda pomeridiana](#): al martedì crescentine ed al giovedì pizza e crescente

[ballo liscio con orchestra](#): nei mesi di gennaio, febbraio e marzo tutti i martedì e tutte le domeniche (ore 14,30 - 18,30). Per informazioni sul calendario dei pomeriggi danzanti contattare il Centro Sociale.



CENTRO SOCIALE RICREATIVO CULTURALE SANTA VIOLA Via Emilia Ponente 121 - Bologna

INFORMAZIONI: dal lunedì al sabato (9,30-11,30 e 15,30-18,00) tel. nr. 051.384679
(casviola@iperbole.bologna.it)

[progetto-scuola](#): attività di collaborazione con le scuole del territorio, presso l'aula didattica ed in collaborazione coi C.E.A. di Villa Ghigi, di Nonantola e di Bagnacavallo;

[progetto lettura](#) "spegni la televisione e accendi la parola" e [corsi di ballo di gruppo](#): al mercoledì;

[attività di ginnastica dolce](#): per tutta la settimana;

[ballo sociale](#): ogni domenica pomeriggio (ore 15,00);

[incontri musicali](#) e [attività teatrali](#), nella Sala Polivalente, il mercoledì o sabato pomeriggio;

frequentazione gratuita di spettacoli presso i [teatri](#) Duse, Testoni, Dehon, ecc..;

partecipazione gratuita a [concerti](#) presso l'auditorium Manzoni con l'orchestra Mozart;

organizzazione di [gite](#) (a marzo, in barca sulla Laguna Veneta) e [soggiorni sociali](#);

preparazione di [un portfolio con foto d'epoca](#), in occasione dell'inaugurazione dell'ex Villa Facchini, presso il Centro Civico;

[raccolta di materiali fotografici](#) relativi alla storia locale, a cura del gruppo "Tracce di una storia";

[progetto "per parlare con te"](#), per badanti e loro assistiti; [attività di memory training](#);

[merenda pomeridiana](#) (ore 15,00): al martedì crescentine ed al giovedì pizza;



CENTRO GIOVANILE POLIVANTE "VILLA SERENA" Via della Barca 1, Bologna

INFORMAZIONI: Segreteria Corsi dal lunedì al venerdì (ore 15,00-18,00) - tel. nr. 051.6154447
(vserena@vserena.it)

I corsi e le attività (diurne e serali) di Villa Serena prendono in considerazione tutte le fasce di età e vari tipi di interesse, cercando di favorire nel modo migliore l'incontro tra domanda e offerta a tutti i livelli, dalla formazione alla creatività. La collaborazione con le numerose associazioni che organizzano i corsi ha fatto sì che Villa Serena sia diventata un punto di riferimento per ragazzi e adulti e ha soprattutto dato vita a sinergie che spesso sfociano in veri e propri spettacoli.

[I corsi di ballo](#), tenuti in collaborazione con la Scuola Nuevaera, saranno soprattutto all'insegna del caldo e dei tropici. Quasi tutte le sere sarà infatti possibile divertirsi e imparare a ballare [salsa](#)

cubana, bachata, reggaeton, hip hop, rumba, movimento e tango argentino.

Seguiranno anche i **corsi di lingua: Spagnolo, Portoghese e Inglese**, per imparare dal primo livello o per approfondire conoscenze scolastiche precedenti. Anche per i corsi riguardanti **la salute e la spiritualità** sarà prevista la sessione "invernale": ci si potrà rilassare con i corsi di **Yoga** (Ass. Tripura Sudari) e con i corsi di **Qi Gong** (Ass. Ruyi).

Uno sguardo particolare è dedicato a tutta la **sezione musicale**: le lezioni spaziano tra diverse possibilità: corsi di **canto** tenuti da Alice Albertazzi; **chitarra classica ed elettrica, tastiera e pianoforte, registrazione digitale, corsi di midi recording e di ingegneria sonora**, tutto in collaborazione con la Bottega delle 8 Arti.

I bambini potranno imparare a suonare, con il metodo Suzuki, guidati dall'Associazione C.E.M.I. (Centro di Educazione Musicale Infantile) che organizza corsi di ritmica, pianoforte, violino e violoncello per bambini dai tre anni.

NOVITA' CORSI 2008: corsi dedicati all'arte, alle nuove tecnologie e alla creatività: e' previsto un **laboratorio di linguaggio e tecnica dell'audiovisivo** (con realizzazione di un breve filmato a fine corso), un **corso di fotografia digitale** (in collaborazione con l'Ass. Terzo Tropico) e **analogica in bianco e nero** (in collaborazione con U.F.O.- Fotoviva), un corso d'arte contemporanea (a cura di C.Terrosi, Presidente della rete Bo-Art), un **seminario sull'attore cinematografico** (condotto da Andrea Ascolese, attore di cinema e di fiction), un **corso di Web Radio** (in collaborazione con Radio Citta' del Capo) e anche **corsi di alfabetizzazione informatica** per adulti rivolto a tutti i cittadini che vogliono familiarizzare con la terminologia, i concetti e gli strumenti fondamentali del mezzo.

CENTRO MUSICALE POCART – Via Raffaello Sanzio 6 – Bologna

INFORMAZIONI: segreteria tel. nr. 051.569329 oppure 329.3084341

(www.centromusicalepocart.com - www.myspace/pocart.com – pocart@libero.it)

sono attivi tutto l'anno **corsi di musica**: batteria, chitarra, armonica, sax-basso, pianoforte e **corsi di canto**

sala prove e studio di registrazione per gruppi musicali

Corso di avviamento all'uso delle consoli dj (TO BE A DJ): è rivolto ai ragazzi dai 12 ai 18 anni e si terrà nelle ore pomeridiane (periodo giugno-luglio 2008)

Musicoterapia: presso Villa Pallavicini gli operatori di Pocart terranno un ciclo di appuntamenti mirati a coinvolgere gli anziani del Centro Diurno e il Villaggio dell'anziano attraverso la musica tentando una interazione tra le due realtà.

piu' energia... meno pausa: gruppi di incontro di donne, che vogliono condividere un percorso di autoconsapevolezza, in un'ottica di recupero, in leggerezza, della propria energia vitale, attraverso esercizi corporei, rilassamento e l'uso della voce per riequilibrare la respirazione e la capacità affermativa di sé (a partire dal mese di febbraio).

in allestimento MUSICA D'INSIEME con Daniele Dall'Omo; INCONTRI con JOYCE YULL (cantante jazz from NEW YORK)...“IL MISTERO DEL SOUL”; SECONDO APPUNTAMENTO CON “IL MISTERO DEL GROOVE” CLINIC DI BATTERIA APERTA A TUTTI. Sono previsti SPETTACOLI—SEMINARI di teatro, canto e musica.

BANCA DEL TEMPO DI RENO presso la sede del Quartiere Reno Via Battindarno 123, Bologna (Piano 2°). Tel. nr. 051.6195969 con segreteria telefonica

GIORNI DI RICEVIMENTO: ogni lunedì (ore 18,00 - 20,00)

Le Banche del Tempo nascono per intercettare i bisogni relazionali, che caratterizzano i servizi basati sulla cura alla persona, i quali non possono essere soddisfatti solo con la categoria del denaro, essendo servizi che richiedono il coinvolgimento di chi offre e di chi riceve e quindi richiedono un caldo rapporto interpersonale basato sulla fiducia. Nella Banca del Tempo Reno, oltre ad esservi tra i soci lo scambio di servizi senza passaggio di denaro poiché viene utilizzato il tempo come unico strumento per quantificare lo scambio, vengono favorite occasioni di dialogo e confronto su problemi concreti della vita quotidiana.

A gennaio 2008, visto la buona esperienza dell'anno passato, la Banca del Tempo di Reno organizza un [corso di sostegno alla genitorialità](#), condotto da una consulente familiare e da una psicologa. Iscrizioni presso la segreteria dell'associazione. Sono anche previste [iniziative a livello di Quartiere e cittadino che coinvolgeranno tutte le Banche del Tempo di Bologna](#), allo scopo di aprire un dibattito sul sistema di scambio non monetario.

GRUPPO SAN BERNARDO presso la sede del Quartiere Reno Via Battindarno 123, Bologna (Piano 2°).

Tel. nr. 051.6195969 con segreteria telefonica

GIORNI DI RICEVIMENTO: mercoledì (ore 10,00 - 12,00) e Venerdì (ore 16,00 - 18,00).

L'anno 2007 per il Gruppo San Bernardo Reno è stato un anno denso di attività sul tema della prevenzione e della sicurezza per i cittadini. Numerose iniziative, con la disponibilità del Quartiere Reno, delle Forze dell'Ordine, dei centri Sociali Barca e Santa Viola, hanno coinvolto tanti cittadini per una presenza complessiva di 1.200 persone. Inoltre presso il Centro Commerciale "Centro Borgo" sono state distribuite e montate 7.000 catenelle antiborseggio.

L'intervento personale del Vice Questore di Bologna, Dott. Vito Cunzolo, ha caratterizzato l'incontro pubblico presso la Parrocchia Sant'Andrea, dove si è tenuta l'ultima "lezione di sicurezza" del 2007.

Il Gruppo San Bernardo Reno e la Presidenza del Quartiere Reno hanno curato la redazione di "RenoSereni 2008", calendario tematico, rivolto agli anziani, distribuito in 10.000 copie, con consigli utili per prevenire i danni da microcriminalità.

Grazie al lavoro di prevenzione del Gruppo San Bernardo Reno, per il terzo anno consecutivo, si evidenzia un calo costante delle denunce sui reati coperti dall'Assicurazione cittadina per gli over 65.

Nel 2008 il Gruppo San Bernardo Reno [continuerà a ricevere](#), con il consueto conforto umano, [i cittadini che hanno subito il disagio di furti o altri eventi criminosi](#), per aiutarli nell'espletamento delle pratiche burocratiche necessarie ad ottenere il risarcimento previsto dall'Assicurazione cittadina, stipulata dal Comune di Bologna a favore di tutte le persone che hanno compiuto 65 anni. Proseguirà anche [la distribuzione ed il fissaggio delle catenelle antiborseggio](#). Nel 2008 continueranno anche le [storiche attività del Gruppo San Bernardo Reno](#) con la preziosa collaborazione della Polizia di Stato, dei Carabinieri e della Polizia Municipale del Quartiere Reno.

Nelle Parrocchie di Quartiere, continueranno gli [incontri sulla Sicurezza](#) con l'ormai consueta distribuzione di lampadine a risparmio energetico e di riduttori di flusso per il risparmio idrico.

CIRCOLO FOTOGRAFICO SANTA VIOLA presso la sede del Quartiere Reno Via Battindarno 123, Bologna. Il Circolo si riunisce ogni MARTEDI' (ore 21,00-22,30) presso il Quartiere Reno "Biblioteca O. Pezzoli" (Piano 2°).

INFORMAZIONI: Tel. nr. 051.6177844 (possibilmente martedì sera 21,00 - 22,30).

[corso di sviluppo e stampa del bianco e nero](#) con inizio nel mese di gennaio 2008

[corso base di fotografia](#) sistema analogico e digitale, conoscenza del mezzo e tecnica. Il corso inizia nel mese di febbraio e si compone di n. 6 lezioni teoriche al lunedì (ore 21,00-22,30) e n. 3 lezioni pratiche.

[progetto "Il Reno racconta"](#): nei mesi di aprile e maggio 2008 saranno calendarizzate delle uscite per fotografare il fiume dalla sorgente lungo il suo tragitto storico e geografico.

Arrivederci al prossimo numero
Buon 2008